ΤΟ ΚΥΠΡΙΑΚΟΝ ΒΑΙΝΕΙ ΟΡΙΣΤΙΚΩΣ ΠΡΟΣ ΛΥΣΙΝ;
— ΣΕΛΙΣ 8η —

ΤΟ ΒΗΜΑ

ΙΔΡΥΤΗΣ : ΔΗΜ. ΛΑΜΠΡΑΚΗΣ
ΕΚΔΟΤΗΣ : Χ. Δ. ΛΑΜΠΡΑΚΗΣ
ΔΙΕΥΘΥΝΤΗΣ : Α. ΔΗΜΑΚΟΣ
ΔΙΕΥΘΥΝΤΗΣ ΣΥΝΤΑΞΕΩΣ : Λ.Β. ΚΑΡΑΠΑΝΑΓΙΩΤΗΣ
ΓΡΑΦΕΙΑ : ΧΡΗΣΤΟΥ ΛΑΔΑ — ΕΔ. ΛΩ 3
ΤΗΛΕΦ. : 3230.221—23 και 3237.283—86
ΕΤΟΣ ΚΗ΄ ΑΡ. 8452. ΤΙΜΗ ΔΡΧ. 2.50

ΠΕΜΠΤΗ
7
ΔΕΚΕΜΒΡΙΟΥ
Ἀν. Ἡλίου 7.30. Δύσ. 5.03
Σελήνη 2 ἡμερῶν
Ἀμβροσίου Μεδιολάνων

Τό Κογκρέσσον ἐρευνᾶ πῶς ἐνεκρίθη ἡ κατασκευή του

ΛΙΜΕΝΟΒΡΑΧΙΩΝ ΤΟΥ ΕΚΤΟΥ ΣΤΟΛΟΥ ΕΙΣ ΤΗΝ ΕΛΕΥΣΙΝΑ

«Μετακινητός» ἀξίας πέντε ἑκατομμυρίων δολλαρίων θά χρησιμοποιῆται ἀπό τά ἀμερικανικά ἀντιτορπιλλικά. Καί ἐρωτικαί ὁδηγίαι πρός τούς ναύτας

Ὁ ραδιοφωνικός σταθμός τοῦ Λονδίνου, μετέδωσεν χθές τήν ἑσπέραν, ὅτι ὁ γνωστός Ἀμερικανός δημοσιογράφος κ. Τζάκ Ἄντερσον ἀπό τήν στήλην του εἰς τήν «Οὐάσιγκτον Πόστ», ἡ ὁποία ἀναδημοσιεύεται εἰς ἑκατοντάδας ἀμερικανικῶν ἐφημερίδων, ἀναφέρεται εἰς ἑλληνο - ἀμερικανικάς ἀτασθαλίας πού σχετίζονται μέ τίς παρεχόμενες λιμενικές διευκολύνσεις εἰς τήν Ἑλλάδα.

Ταυτοχρόνως κατά τό Μπί Μπί Σί, ἐδόθη εἰς τήν δημοσιότητα ἐπιστολή τοῦ Προέδρου τῆς Ὑποεπιτροπῆς τοῦ Κογκρέσσου διά τάς Εὐρωπαϊκάς ὑποθέσεις κ. Μπέν Ρόζενθαλ, εἰς τήν ὁποίαν δηλώνει, ὅτι παρέπεμψεν εἰς τό Γενικόν Λογιστήριον τοῦ Κογκρέσσου τήν διερεύνησιν τῆς οἰκονομικῆς πλευρᾶς τοῦ θέματος τῶν λιμενικῶν διευκολύνσεων καί εἰδικώτερον τῆς κατασκευῆς κινητῆς προβλήτος εἰς τήν Ἐλευσῖνα.

Μυστηριώδης παραγγελία, γράφει ὁ κ. Ἄντερσον, κινητῆς προβλῆτος διά τά ἀντιτορπιλλικά ἐδόθη εἰς τήν Ἐλευσῖνα. Τό σκοτεινόν σημεῖον εἶναι ὅτι ὅταν ὁ ἀρχηγός τοῦ Γενικοῦ Ἐπιτελείου Ναυτικοῦ τῶν Ἡνωμ. Πολιτειῶν ναύαρχος Ζούμγουαλντ ἐπέθεσε σχετικώς μέ τάς λιμενικάς διευκολύνσεις εἰς τό Κογκρέσσον διεβεβαίωσεν ὅτι δέν ἔχομεν οἱανδήποτε πρόθεσιν νά δημιουργήσωμεν στρατιωτικάς ἐγκαταστάσεις διά τά πλοῖα μας εἰς τήν Ἑλλάδα. Παρά ταῦτα ἐντός ὀλίγων ἑβδομάδων ὁ ναύαρχος Ζούμγουαλντ ἤρχισε νά προσπαθῆ νά χρηματοδήση μέ 5 ἑκ. δολλάρια

→ Συνέχεια εἰς τήν = 2αν σελίδα

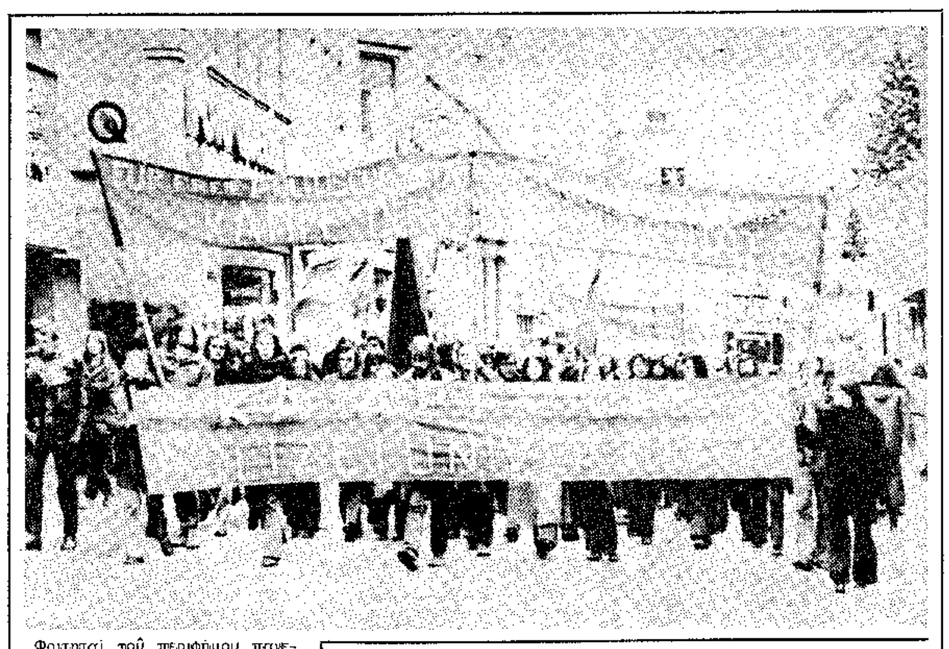

Φοιτηταί τοῦ περιφήμου πανεπιστημίου τῆς Χαϊδελβέργης εἰς τήν Δυτικήν Γερμανίαν ἐπραγματοποίησαν χθές πορείαν διαμαρτυρίας εἰς τάς ὁδούς τῆς πόλεως διά τήν ἀπόφασιν τῶν ἀστυνομικῶν ἀρχῶν νά σφραγίσουν τάς θύρας τοῦ ἀνωτάτου ἐκπαιδευτικοῦ ἱδρύματος καί νά ἐμποδίσουν οὕτω μέλη τοῦ φοιτητικοῦ σοσιαλιστικοῦ κινήματος νά δώσουν διαλέξεις εἰς τό μεγάλον ἀμφιθέατρον τοῦ πανεπιστημίου των. Οἱ διαδηλωταί φοιτηταί φέρουν πλακάτ μέ συνθήματα ἐναντίον τῆς ἀστυνομεύσεως τοῦ πανεπιστημίου των. Ἐν τῷ μεταξύ εἰς τήν Γαλλίαν ἡ Ἰατρική σχολή τοῦ πανεπιστημίου τῆς Μασσαλίας ἐκλείσθη χθές μέχρι νεωτέρας εἰδοποιήσεως μετά τάς σφοδράς συγκρούσεις πού ἐσημειώθησαν τάς δύο τελευταίας ἡμέρας μεταξύ ἀπεργούντων ἀριστερῶν σπουδαστῶν καί ὁμάδων τῆς ἄκρας δεξιᾶς. Δέκα ἄτομα ἐτραυματίσθησαν — ἐκ τῶν ὁποίων τρία σοβαρῶς — ὅταν οἱ δεξιοί ἐπετέθησαν ἐναντίον συγκεντρώσεως ἀριστερῶν φοιτητῶν τῆς Ἰατρικῆς, τήν παρελθοῦσαν Δευτέραν. Ἕνας ἄλλος φοιτητής ὑπέστη σοβαρά ἐγκαύματα, χθές κατά τήν διάσκεψιν ἀνταλλαγῆς αὐτοσχεδίων ἐμπρηστικῶν βομβῶν, μεταξύ μαχητικῶν στοιχείων τῆς δεξιᾶς καί ἀριστερῶν πού ἔσπευσαν εἰς βοήθειαν τῶν ὁμοφρονούντων των φοιτητῶν τῆς Ἰατρικῆς. (Τηλεφωτογραφία : Α.Π.Ε. — U.P.I.).

Οὐδεμία ἐλπίς διά τούς δώδεκα ἀγνοουμένους τοῦ Γκόλντ Κόϊν

ΔΕΝ ΕΛΗΦΘΗ ΣΗΜΑ ΚΙΝΔΥΝΟΥ ΑΠΟ ΤΟ ΕΛΛΗΝΙΚΟΝ ΦΟΡΤΗΓΟΝ

Ἄκαρποι ἀπέβησαν, δυστυχῶς, αἱ διεξαχθεῖσαι ἀπό θαλάσσης καί ἀέρος, ἔρευναι εἰς τήν θαλασσίαν περιοχήν τοῦ Ντόβερ καί τοῦ Κέντ πρός ἀνεύρεσιν τυχόν ἐπιζώντων μελῶν τοῦ πληρώματος τοῦ βυθισθέντος ἑλληνικοῦ φορτηγοῦ «Γκόλντ Κόϊν». Αἱ ἔρευναι ἔγιναν ὑπό δυσμενεστάτας καιρικάς συνθήκας, ἐνῶ ἄνεμοι ταχύτητος 115 χιλιομέτρων ἐσάρωναν τήν περιοχήν. Καθ' ὅλον τό μῆκος τῶν βρετανικῶν ἀκτῶν ἐσημειώθησαν πλήμμυραι, ἐνῶ σφοδροί ἄνεμοι καί ραγδαῖαι βροχαί σαρώνουν τήν ἐνδοχώραν. Κατά πληροφορίας ἐκ Ντόβερ τῆς Βρετανίας τό ναυάγιον τοῦ φορτηγοῦ ἔγινε ἀντιληπτόν ὅταν ἐπεσημάνθη ὑπό πορθμείου ἡ σωστική λέμβος ἐντός τῆς ὁποίας ὑπῆρχαν πέντε πτώματα. Ἐπίσης δέν ἀνεφέρθη προηγουμένως ἡ ἐκπομπή σήματος κινδύνου. Τά ἀνωτέρω ἔρχονται εἰς ἀντίθεσιν μέ πληροφορίαν δημοσιευθεῖσαν εἰς τό καθημερινόν δελτίον τῶν Ἀλσῶδ'ς τῆς Τρίτης, συμφώνως μέ τήν ὁποίαν τό ἑλληνικόν φορτηγόν «Γκόλντ Κόϊν» εὑρίσκετο εἰς δυσχερῆ θέσιν εἰς τήν περιοχήν τοῦ Ντόβερ.

Ἀργά τήν νύκτα ἐγνώσθη ὅτι τά ἀνευρεθέντα πτώματα ἀνῆκαν εἰς τούς ναυτικούς Χ. Κοσμόγλου, Ξ. Ρηγόπουλον καί Γ. Γαλάντη. Οἱ ὑπόλοιποι δύο εἶναι Αἰγύπτιοι. Τά ρολόγια τῶν ἀτυχῶν ναυτικῶν εἶχον σταματήσει εἰς τάς 5.45 (Δευτέρας).

Ἐν πάσῃ περιπτώσει τό γεγονός εἶναι ὅτι δέν παρεσχέθη οὐδεμία βοήθεια εἰς τό βυθισθέν σκάφος. Δέν ἀποκλείεται ἡ βύθισις νά ἐπῆλθε ἐντός μικροῦ χρονικοῦ διαστήματος, ἀλλά καί πάλιν ἡ ὕπαρξις πέντε νεκρῶν ναυτικῶν ἐντός λέμβου ἀποδεικνύει ὅτι τό ναυάγιον δέν ἦτο «ἀστρατιαῖον» καί συνεπῶς ὑπῆρχε χρόνος δι' ἐκπομπήν σήματος κινδύνου. Τό ἐρωτηματικόν αὐτό προσδίδει τόνον ἰδιαιτέρας τραγικότητας εἰς τό πολύνεκρον ναυάγιον.

Ὡς ἀνέφερεν τό προξενικόν λιμενεργεῖον Λονδίνου εἰς τήν Ὑπηρεσίαν Ἐρεύνης καί Διασώσεως τοῦ Ἀρχηγείου τοῦ Λιμενικοῦ Σώματος τά ἀνευρεθέντα πέντε πτώματα παρεδόθησαν ὑπό τῆς Βρετανικῆς Ἀκτοφυλακῆς εἰς τάς τοπικάς ἀρχάς. Εἰς Ντόβερ εὑρίσκονται ὁ ἀξιωματικός τοῦ Ἑλληνικοῦ Προξενικοῦ Λιμενεργείου Λονδίνου ἀντιπλοίαρχος κ. Ι. Ζαμουζάκης, ἐκπρόσωπος τῆς

→ Συνέχεια εἰς τήν = 2αν σελίδα

Τρίμηνος παράτασις διά τά «λυόμενα»

● ΔΗΜΟΣΙΕΥΕΤΑΙ ΤΟ ΒΑΣ. ΔΙΑΤΑΓΜΑ

Παρατείνεται ἐπί τρίμηνον — μέχρι τῆς 9ης Μαρτίου 1973 — ἡ προθεσμία διά τήν ὑποβολήν καί ἔκδοσιν ἀδειῶν, διά τά «λυόμενα», ἡ ὁποία ἔληγε μεθαύριον Σάββατον.

Σχετική ἀπόφασις ἐλήφθη ἀπό τό ὑπουργικόν συμβούλιον, ἤδη δέ ὁ Ὑπουργός Δημοσίων Ἔργων κ. Κ. Παπαδημητρίου ὑπέγραψε νέον βασιλικόν διάταγμα, διά τοῦ ὁποίου χορηγεῖται ἡ τρίμηνος παράτασις. Τό Β.Δ. τοῦτο ἀναμένεται νά δημοσιευθῆ εἰς τήν Ἐφημερίδα τῆς Κυβερνήσεως μέχρι τοῦ Σαββάτου.

Τό νέον Β.Δ. καθορίζει ὅτι ἐφεξῆς οἱ ὑποβάλλοντες αἰτήσεις διά τήν χορήγησιν ἀδειῶν ἀνεγέρσεως «λυομένων», πρέπει νά συνυποβάλλουν καί ἀποδεικτικά κυριότητας τοῦ οἰκοπέδου. Θά πρέπει, πάντως, νά σημειωθῆ ὅτι ἡ ἰσχύς τῶν ἀδειῶν δέν παρατείνεται καί τά «λυόμενα» θά πρέπει νά ἔχουν ἀνεγερθῆ μέχρι τῆς 31ης Δεκεμβρίου 1973.

Ἡ ἔρευνα
«ΧΡΕΟΣ ΤΗΣ ΠΟΛΙΤΕΙΑΣ Η ΠΛΗΡΗΣ ΠΡΟΣΤΑΣΙΑ ΤΗΣ ΥΓΕΙΑΣ ΤΟΥ ΛΑΟΥ»
δημοσιεύεται ἀπό σήμερα στήν 5ην σελίδα

Ἡ ἀπειλή ἐξόδου ἀπό τό ΝΑΤΟ

ΠΟΙΟΣ ΕΧΕΙ ΤΟ ΔΙΚΑΙΩΜΑ;

Μοιάζουν ἐκπληκτικές οἱ μή διαψευσθεῖσες μέχρι τώρα δηλώσεις ἑνός Ἀντιπροέδρου τῆς σημερινῆς Κυβερνήσεως, πρός τήν ἀγγλόφωνη ἐφημερίδα τῆς Ρώμης «Νταίηλυ Ἀμέρικαν» : Προειδοποιώντας τούς συμμάχους τοῦ ΝΑΤΟ ὅτι ἡ ἀνάμιξή τους στά ἐσωτερικά τῆς Ἑλλάδος «θά ἀπετέλει αὐτοκτονία τῆς συμμαχίας», ὁ ἐκπρόσωπος τῆς Κυβερνήσεως φέρεται νά εἶπε : «Ἡ Ἑλλάς ἐπέζησε στό παρελθόν καί χωρίς τό ΝΑΤΟ !» Τή δήλωση αὐτή, ξένοι καί Ἕλληνες παρατηρηταί ἑρμηνεύουν εὔλογα ὡς σημαίνουσαν ἀπειλήν ἀποχωρήσεως τῆς Ἑλλάδος ἀπό τήν Ἀτλαντική Συμμαχία, σέ περίπτωση ἐμμονῆς τοῦ Κοινοβουλίου τοῦ ΝΑΤΟ γιά τήν ἀποκατάσταση τῆς δημοκρατίας στή χώρα μας.

★

Ἡ συμμετοχή τῆς Ἑλλάδος στό ΝΑΤΟ δέν εἶναι ὑπόθεση μιᾶς ὡρισμένης μερίδος πολιτῶν, πολύ περισσότερο ὅταν ἡ μερίς αὐτή ΔΕΝ ἔχει ἀναδειχθῆ ἀπό τήν ψῆφο τοῦ λαοῦ. Εἶναι ὑπόθεση τοῦ ἔθνους καί συνυφασμένη μέ τήν ὑπόσταση τῆς Ἑλλάδος. Ἡ χώρα μας ἐνετάχθη στή Δυτική Συμμαχία ἀπό κοινοβουλευτικές κυβερνήσεις, πού ἐξέφραζαν τήν κοινή θέληση καί τό ἀδιαμφισβήτητο συμφέρον τοῦ τόπου. Κανεῖς δέν ἔχει τό δικαίωμα νά διαθέτη κατά τή θέλησή του τή συμμαχία αὐτή, χωρίς τήν συγκατάθεση τοῦ λαοῦ. Τίποτε δέν μπορεῖ νά ἀνταλλαγῆ μέ τήν συμμετοχή μας στό ΝΑΤΟ, πού ἐγγυᾶται τήν ἐθνική μας ἀνεξαρτησία. Πολύ περισσότερο ὅταν ἡ ἀποχώρηση αὐτή ἀπό τό ΝΑΤΟ θά ἀνταλλάσσετο μέ τή διατήρηση μιᾶς μορφῆς κυβερνήσεως, πού εἶναι ἀντίθετη μέ τίς ρητά διακηρυσσόμενες ἀρχές τοῦ ΝΑΤΟ, τίς ὁποῖες κάποτε ὑπέγραψεν ἡ Ἑλλάς.

★

Εἶναι γνωστό ὅτι ἡ ἄρνηση τῆς Κυβερνήσεως νά προχωρήση στήν ἀποκατάσταση τῆς ὁμαλότητος, εἶχε σάν ἀποτέλεσμα νά βρεθοῦμε ἔξω ἀπό τό Συμβούλιο τῆς Εὐρώπης καί νά κινδυνεύωμε σήμερα νά ἀπομονωθοῦμε ἀπό τά εὐρωπαϊκά ρεύματα καί τίς σύγχρονες ἐξελίξεις, πού θεμελιώνουν ἐρήμην μας ἕνα νέο κόσμο. Εἶναι γνωστό ἐπίσης ὅτι οἱ σχέσεις μας μέ τήν Εὐρωπαϊκή Κοινή Ἀγορά ἔχουν οὐσιαστικά παγώσει, ἐνῶ νέες χῶρες, φερμένες ὕστερα ἀπό μᾶς, ἐξουδετερώνουν τήν χρονική προτεραιότητα πού εἶχε ἐξασφαλίσει ἡ ἔγκαιρη σύνδεσή μας μέ τήν ΕΟΚ. Πρᾶγμα πού ὀφείλεται, κατά τίς ἐπίσημες δηλώσεις, στό ὅτι ἡ ἐπιβληθεῖσα μορφή κυβερνήσεως, ἀντιτίθεται στίς βασικές ἀρχές τῆς Κοινότητος.

Εἶναι τέλος γνωστό ὅτι θά μπορούσαμε ἤδη νά εἴμαστε ἰσότιμο μέλος στήν Κοινότητα τῶν 9, καί ἔτσι νά ἔχωμε βαρύνοντα λόγο στήν προάσπιση τῶν συμφερόντων μας, ἄν ἀντικαθιστούσαμε τήν παροῦσα μορφή διακυβερνήσεως μέ πραγματική κοινοβουλευτική δημοκρατία.

Ποιός τολμᾶ νά ἀποφασίζη τέτοιες θυσίες, πού ἐνδέχεται αὔριο νά κριθοῦν ἱστορικά ἀποφασιστικές, προκειμένου νά διατηρῆται σέ ἀναστολή ἡ δημοκρατία καί νά παραμένη τό παρόν καθεστώς;

Ποιός ἔχει τό δικαίωμα νά ἐπισείη σάν ἐνδεχόμενο τό τελευταῖο πλέον βῆμα ἀπομακρύνσεώς μας ἀπό τήν Εὐρώπη, προκειμένου νά ἐξασφαλισθῆ ἡ ὁρίστη παρόταση τοῦ σημερινοῦ καθεστώτος; «Τό Βῆμα», πού ἀνέκαθεν ὑπεστήριζε ὅτι (ἔτσι καθώς διαμορφώθηκε ὁ μεταπολεμικός κόσμος) ἡ Ἑλλάς μόνον μέσα στήν Ἀτλαντική Συμμαχία μπορεῖ νά ἐπιζήση καί νά προκόψη, πιστεύει ὅτι ἐκφράζει τήν ἔκπληξη ὁλοκλήρου τοῦ ὑγιοῦς σκεπτομένου ἑλληνικοῦ λαοῦ γιά τήν ἀπειλή.

Κανενός τήν ἀνάμιξη δέν ἐπιθυμεῖ ἕνας λαός στά ἐσωτερικά του — ἰδίως ὅταν τά ἐσωτερικά αὐτά τά ρυθμίζη μόνος του ὁ κυρίαρχος αὐτός λαός. Ἀλλά ΔΕΝ μπορεῖ νά χαρακτηρισθῆ ἀνάμιξη στά ἐσωτερικά μας ἡ σύσταση νά συμμορφωθοῦμε πρός τίς ἀρχές τοῦ δυτικοῦ πολιτισμοῦ, πού ἀνέλαβε νά προασπίση ἡ Συμμαχία, καί πρός τίς ἀρχές τοῦ ἴδιου τοῦ ΝΑΤΟ, πού ὑπέγραψε παναγυρικά ἡ χώρα μας.

Τροποποιεῖται ἡ ἀσφαλιστική νομοθεσία τοῦ ΙΚΑ

ΕΠΕΚΤΕΙΝΕΤΑΙ Η ΣΥΝΤΑΞΙΟΔΟΤΙΚΗ ΠΡΟΣΤΑΣΙΑ

Τροποποιοῦνται καί συμπληρώνονται αἱ ἀσφαλιστικαί καί ὀργανωτικαί διατάξεις τῆς περί ΙΚΑ Νομοθεσίας διά σχεδίου νομοθετικοῦ διατάγματος, τό ὁποῖον ἀπεστάλη πρός συζήτησιν εἰς τήν Συμβουλευτικήν Ἐπιτροπήν ὑπό τοῦ ὑπουργείου Κοινωνικῶν Ὑπηρεσιῶν.

Εἰς σχετικήν ἀνακοίνωσιν τοῦ ὑπουργείου τονίζεται ὅτι «διά τῶν λαμβανομένων μέτρων καί τῆς ἐφαρμογῆς θεσμικῶν μεταρρυθμίσεων εἰς τόν χῶρον τοῦτον, προσδοκᾶται νά καταστῆ αὐσιαστικωτέρα ἡ παρεχομένη ἀσφαλιστική προστασία εἰς τούς ἠσφαλισμένους καί συνταξιούχους τοῦ ΙΚΑ, ταυτοχρόνως δέ, διά τοῦ συντελουμένου ἐκσυγχρονισμοῦ τῆς λειτουργίας του, νά ἐξελιχθῆ εἰς πρότυπον ἀσφαλιστικόν ὀργανισμόν καί πόλον ἕλξεως ἑτέρων ἀσφαλιστικῶν φορέων».

Γενικώτεροι στόχοι τοῦ σχεδίου νομοθετικοῦ διατάγματος εἶναι:

Βελτίωσις καί ἐπέκτασις τῆς συνταξιοδοτικῆς προστασίας.

Καθιέρωσις δικαιοτέρου συστήματος ὑπολογισμοῦ τοῦ ποσοῦ τῶν συντάξεων.

Μέθοδος ἐλεγχομένης ἡμιαυτομάτου ἀναπροσαρμογῆς τῶν συντάξεων.

Αὔξησις τοῦ ἀνωτάτου ὁρίου μισθοῦ ἀπό 6.000 εἰς 10.500.

Ἀπλούστευσις τοῦ συστήματος ὑπολογισμοῦ καί εἰσπράξεως τῶν εἰσφορῶν.

Βελτίωσις τῆς παρεχομένης νοσοκομειακῆς περιθάλψεως, ὡς καί ἕτεραι μεταβολαί ἀποσκοποῦσαι εἰς τήν γενικωτέραν προστασίαν κατά τῆς ἀσθενείας.

Καθιέρωσις πληρεστέρας καί ἀποδοτικωτέρας ἐσωτερικῆς διοικήσεως ἱεραρχικοῦ ἐλέγχου τῶν πράξεων τῶν ἀσφαλιστικῶν ὀργάνων τοῦ ΙΚΑ.

Βελτίωσις τῶν προϋποθέσεων προαιρετικῆς ἀσφαλίσεως.

Μέτρα ἐξασφαλίζοντα τήν αὐτοτέλειαν τοῦ ΙΚΑ, πρός πληρεστέραν λειτουργίαν τοῦ πολυπλόκου μηχανισμοῦ του.

Εἰδικώτερον, διά τῶν διατάξεων τοῦ νομοσχεδίου ὁρίζεται, ἐκτός τῶν ἄλλων, ὅτι:

1. Ὁ ἠσφαλισμένος δικαιοῦται

→ Συνέχεια εἰς τήν = 2αν σελίδα

Ταυτόχρονοι ἐκρήξεις εἰς 4 πόλεις τῆς ἐπαρχίας τῶν Βάσκων

● ΕΙΣ ΤΑΣ ΕΔΡΑΣ ΤΩΝ ΕΠΙΣΗΜΩΝ ΣΥΝΔΙΚΑΤΩΝ

ΑΓΙΟΣ ΣΕΒΑΣΤΙΑΝΟΣ, 6 Δεκεμβρίου. Ἰδιαιτέρα Ὑπηρεσία. — Ἐκρήξεις συνεκλόνισαν σήμερον τάς ἕδρας τῶν ὑπό κυβερνητικόν ἔλεγχον ἐργατικῶν συνδικάτων εἰς τέσσαρας διοικητικάς πόλεις τῆς ἐπαρχίας τῶν Βάσκων Γκουϊπουζκόα. Αἱ ὑλικαί ζημίαι εἶναι σημαντικαί, δέν ἀναφέρονται ὅμως θύματα.

Αἱ ἐκρήξεις, πού πιστεύεται ὅτι εἶναι ἔργον τῆς ἀντερτικῆς ὀργανώσεως τῶν Βάσκων ΕΤΑ, φαίνεται ὅτι ἤσαν μέρος καλῶς κατεστρωμένης ἐπιχειρήσεως ἐναντίον τοῦ καθεστῶτος τοῦ Φράνκο. Αἱ ἕδραι τῶν ἐργατικῶν συνδικάτων εἰς Τολόζα, Χερόνα, Ρεντέρια καί Ἰρροῆν, συνεκλονίσθησαν ἀπό ταυτοχρόνους ἐκρήξεις. Παρόμοιαι ἐξεδράγησαν εἰς δύο περιπτώσεις.

Αἱ ἐπιθέσεις τῶν Βάσκων αὐτονομιστῶν ἔγιναν ἐν πλήρει μεσημβρίᾳ καί ἐξαπελύθησαν μίαν ἡμέραν μετά τόν διορισμόν τοῦ Χοσέ Ἀντόνιο Μεσάν ὡς νέου ἐπαρχιακοῦ ἀρχηγοῦ τῶν συνδικάτων. Αἱ ἐκρήξεις πιστεύεται ὅτι ἐπραγματοποιήθησαν εἰς ἐκδήλωσιν διαμαρτυρίας διά τήν κράτησιν ἀπό τῆς 1 Δεκεμβρίου εἰς Ἅγιον Σεβαστιανόν 27 μελῶν τοῦ ἱσπανικοῦ Κ.Κ. καί διά τήν δίκην ὑπό στρατοδικείου τοῦ Σεπτεμβρίου Ἀράνα Μπιλμπάο, ἡγέτου τῆς ὀργανώσεως Ε.Τ.Α., ἡ ὁποία ὡς γνωστόν ἐπιδιώκει τήν ἀνεξαρτησίαν τῶν τριῶν ἐπαρχιῶν τῶν Βάσκων Ἀλαβα, Βιζκάγια καί Γκουϊπουζκόα ἀπό τήν Ἱσπανίαν.

Κατ' αὐτόπτας μάρτυρας καί αἱ τέσσαρες ἐκρήξεις, ἔγιναν ἀπό ὁμάδος ἐκ τριῶν ἕως τεσσάρων νέων, πού εἰσέβαλαν εἰς τά κτίρια τῶν ἐργατικῶν συνδικάτων ὠπλισμένοι μέ αὐτόματα. Οἱ νέοι διέτασσαν τήν ἔξοδον παντός ἐκ τῶν κτιρίων, κατέβρεξαν τά δάπεδα μέ βενζίνην καί ἔρριψαν κατόπιν ἐκρηκτικάς ὕλας.

Θά παραμείνη ὀλίγας ἡμέρας εἰς τό Ν.Ι.Κ.Ε. ὁ Ἀρχιεπίσκοπος

Διά τήν κατάστασιν τῆς ὑγείας τοῦ νοσηλευομένου εἰς τό Ν.Ι.Κ.Ε. Ἀρχιεπισκόπου κ. Ἱερωνύμου παρεσχέθησαν ἐκ τοῦ ὁμίλου περιβάλλοντος αὐτοῦ αἱ ἀκόλουθοι πληροφορίαι.

Ἤρχισεν ὁ διαγνωστικός ἔλεγχος, ὁ ὁποῖος θά διαρκέση ἐπί τινας ἡμέρας. Ὁ Ἀρχιεπίσκοπος εἶναι ἥσυχος, ἤρεμος, ἀλλ' οὐδένα ἐπιτρέπεται νά τόν ἐπισκεφθῆ.

Χθές ὁ κ. Ἱερώνυμος ἐξητάσθη ὑπό τοῦ καθηγητοῦ κ. Γ. Μερίκα καί τοῦ ὑφηγητοῦ κ. Μιλ. Σαμαρτζῆ. Ἐπίσημον ἰατρικόν ἀνακοινωθέν διά τήν κατάστασιν τῆς ὑγείας τοῦ κ. Ἱερωνύμου δέν ἐξεδόθη χθές.

Κατά παρασχεθείσας πληροφορίας ὁ κ. Ἱερώνυμος, μετά τήν ἔξοδόν του ἐκ τοῦ Ν.Ι.Κ.Ε., προτίθεται νά μεταβῆ εἰς Τῆνον ἤ νά παραμείνη πρός ἀνάπαυσιν εἰς τήν Μονήν Πεντέλης.

Νέα προσφυγή τοῦ κ. Ὠνάση

ΖΗΤΕΙ ΑΚΥΡΩΣΙΝ ΤΗΣ ΣΥΜΒΑΣΕΩΣ ΑΝΔΡΕΑΔΗ

ΛΟΝΔΙΝΟΝ, 6 Δεκεμβρίου. Ἰδιαιτέρα Ὑπηρεσία.— Εἰς τούς χθεσινούς «Φαϊνάνσιαλ Τάϊμς» τοῦ Λονδίνου, δημοσιεύεται ἀνταπόκρισις ἐξ Ἀθηνῶν, κατά τήν ὁποίαν ὁ Ἕλλην μεγαλοεφοπλιστής κ. Ἀριστοτέλης Ὠνάσης ὑπέβαλε τήν 23ην παρελθούσης Νοεμβρίου νέαν προσφυγήν εἰς τό Συμβούλιον Ἐπικρατείας, ζητῶν τήν ἀκύρωσιν τῆς συμβάσεως» Ἀνδρεάδη, διά τῆς ὁποίας ὁ τελευταῖος ἀνέλαβε τήν ἴδρυσιν διυλιστηρίου εἰς τήν Ἑλλάδα.

Κατά τήν ἀνταπόκρισιν, διά τῆς δευτέρας προσφυγῆς του, ἡ ὁποία ἐκυκλοφόρησεν ἰδιωτικῶς τήν Τρίτην, ὁ κ. Ὠνάσης ὑποστηρίζει ὅτι αἱ ἐπενεχθεῖσαι διορθώσεις ἡμαρτημένων τῆς ἐν λόγῳ συμβάσεως εἰς τήν Ἐφημερίδα τῆς Κυβερνήσεως τῆς 11ης Ὀκτωβρίου, «ἦσαν ἀντισυνταγματικαί καί ἐν τῇ οὐσίᾳ συνιστοῦν ἀναθεώρησιν τῆς συμβάσεως Ἀνδρεάδη, εἰσάγουσαν ὅρους, διά τῶν ὁποίων ὁ κ. Ἀνδρεάδης ὠφελεῖται κατά 88 ἑκατ. δολλ., πέραν τῆς ἀρχικῆς συμφωνίας».

Ἐπίσης, ὁ κ. Ὠνάσης ὑποστηρίζει ὅτι αἱ συμβάσεις τῶν κ.κ. Ἀνδρεάδη καί Λάτση εἶναι ἄκυροι, διότι οἱ ὑπουργοί, οἱ ὑπογράψαντες τό κυρωτικόν διάταγμα εἶχον ἤ παραιτηθῆ ἀπό τοῦ ἀξιώματος ἤ μετατεθῆ εἰς ἕτερα ὑπουργεῖα κατά τόν χρόνον τῆς δημοσιεύσεώς του εἰς τήν Ἐφημερίδα τῆς Κυβερνήσεως, ὁπότε καί ἤρξατο ἡ νομική των ἰσχύς.

Τέλος, ὁ κ. Ὠνάσης, διά τῆς προσφυγῆς του, ὑποστηρίζει ὅτι κό κ. Ἀνδρεάδης παρεβίασε τούς νομιμοτικούς κανονισμούς τῆς χώρας, ἐπτρέψας εἰς μίαν τῶν Τραπεζῶν του — τήν Ἐμπορικήν Τράπεζαν τῆς Ἑλλάδος — νά ἐγγυηθῆ τήν καλήν ἐκτέλεσιν τῆς συμβάσεως διά ποσοῦ 8 ἑκατ. δολλαρίων».

Προεκλογικός ἑλιγμός τοῦ κ. Πομπιντού εἶναι ἡ ἐπίσκεψις εἰς Μόσχαν

● ΠΡΟΗΤΟΙΜΑΣΘΗ ΜΕ ΑΠΟΛΥΤΟΝ ΜΥΣΤΙΚΟΤΗΤΑ ΚΑΙ ΘΑ ΠΕΡΙΛΑΒΗ ΔΙΗΜΕΡΟΥΣ ΜΥΣΤΙΚΑΣ ΣΥΝΟΜΙΛΙΑΣ ΜΕ ΤΟΝ κ. ΛΕΟΝΙΝΤ ΜΠΡΕΖΝΙΕΦ

ΠΑΡΙΣΙ, 6 Δεκεμβρίου. Ἰδιαιτέρα Ὑπηρεσία.— Ὡς κεραυνός ἔπεσεν χθές τήν νύκτα εἰς τόν πολιτικόν κόσμον τῆς Γαλλίας ἡ ἀπροσδόκητος ἀνακοίνωσις περί μεταβάσεως τοῦ Προέδρου Πομπιντού εἰς τήν Σοβιετικήν Ἕνωσιν, διά ἰδιαιτέρας συνομιλίας μέ τόν ἡγέτην τοῦ σοβιετικοῦ Κ.Κ. κ. Μπρέζνιεφ.

Ἡ ἔκπληξις ὑπῆρξε ἀκόμη μεγαλυτέρα, διότι ἡ γαλλοσοβιετική συνάντησις κορυφῆς προητοιμάσθη μέ ἀπόλυτον μυστικότητα καί ἐπρογραμματίσθη διά τόν προσεχῆ μῆνα, ὀλίγας μόνον ἑβδομάδας πρό τῶν γενικῶν ἐκλογῶν εἰς τήν Γαλλίαν.

Ἡ ἀνακοίνωσις εἰς τήν ὁποίαν προέβη ἡ προεδρία τῆς Δημοκρατίας ἀνέφερεν, ὅτι «ὁ πρόεδρος τῆς Γαλλικῆς Δημοκρατίας κ. Ζώρζ Πομπιντού θά πραγματοποιήση τήν 11ην καί 12ην Ἰανουαρίου 1973, ἀνεπίσημον ἐπίσκεψιν εἰς τήν Μόσχαν, διά ἰδιαιτέρας συνομιλίας, μετά τοῦ γενικοῦ γραμματέως τοῦ Κ.Κ. τῆς Σοβιετικῆς Ἑνώσεως κ. Λεονίντ Μπρέζνιεφ».

Εἰς τήν πραγματικότητα οἱ κ.κ. Πομπιντού καί Μπρέζνιεφ, θά διέλθουν δύο 24ωρα ἀπομονωμένοι εἰς ἐξοχικήν κατοικίαν τοῦ Σοβιετικοῦ ἡγέτου, μακράν τῆς Μόσχας, καί ἄνευ οἱασδήποτε ἐπισημότητος. Τοῦτο συνεφώνηθη κατόπιν προτάσεως τοῦ κ. Μπρέζνιεφ διό νά δυνηθοῦν οἱ δυό ἡγέται νά ἀσχοληθοῦν ἀπερίσπαστοι εἰς τήν ἀνταλλαγήν ἀπόψεων κοινοῦ ἐνδιαφέροντος.

Ὁ γαλλικός Τύπος ἔσπευσε νά συνδυάση τήν ἐπίσκεψιν μέ τάς ἐκλογάς καί ἔφθασε μέχρι τοῦ σημείου νά διατυπώση ἄποψιν, ὅτι ὁ

→ Συνέχεια εἰς τήν = 2αν σελίδα

Συνέρχεται σήμερον ἡ ΑΔΕΔΥ

● ΔΙΑ ΤΑ ΑΙΤΗΜΑΤΑ ΤΩΝ ΥΠΑΛΛΗΛΩΝ

Συνεκλήθη διά σήμερον ἡ ὁλομέλεια τῆς Ἐκτελεστικῆς Ἐπιτροπῆς τῆς Α.Δ.Ε.Δ.Υ., προκειμένου νά ἐξετάση τό περιχόμενον τῆς δημοσιευθείσης χθές ἀνακοινώσεως τοῦ ὑπουργείου Οἰκονομικῶν διά τά προβλήματα τῶν δημοσίων ὑπαλλήλων καί τῶν συνταξιούχων τοῦ Δημοσίου. Ἡ ἀπάντησις τῆς Α.Δ.Ε.Δ.Υ. ἀναμένεται νά δοθῆ αὔριο εἰς τήν δημοσιότητα.

Ὑπενθυμίζεται σχετικῶς ὅτι εἰς τήν ἀνακοίνωσιν τοῦ ὑπουργείου Οἰκονομικῶν ἀναφέρεται ὅτι οὐ